

Allegato I

Programma di promozione della ricerca

La ricerca è uno dei principali strumenti sostenuti dalla **fondazione abertis** fin dal momento della sua nascita. Per questa ragione, la **fondazione abertis** rende pubblica la convocazione per incoraggiare la ricerca di progetti che abbiano l'obiettivo di studiare qualcuna delle linee promosse dalla **fondazione abertis** e, in questo modo, potenziare sistemi più sostenibili e di miglioramento dell'ambiente.

Le ricerche presentate dovranno avere un carattere applicato e offrire riflessioni e soluzioni tese ad avere una ripercussione sulle grandi infrastrutture nel territorio.

Questo progetto di ricerca dovrà essere realizzato da singoli ricercatori o gruppi di ricerca in possesso di elevata qualificazione scientifica e con un'esperienza dimostrabile nel campo della ricerca e che facciano parte di qualche università o d'istituzioni accademiche.



Obiettivi del programma

Gli aiuti concessi avranno come obiettivo l'avvio, l'ampliamento e la consolidazione di studi con il fine di redigere un rapporto sugli effetti delle grandi infrastrutture in quattro aree tematiche: l'ambiente, l'economia, la demografia e la sicurezza stradale.

Regime dell'aiuto

La concessione dell'aiuto è stabilita in regime di concorrenza competitiva.

Requisiti generali

1. Requisiti generali che devono essere rispettati dagli enti richiedenti

Per avere accesso a questo aiuto per la ricerca, gli enti dovranno compiere i seguenti requisiti:

- Essere legalmente costituiti e iscritti nel registro cui corrisponde.
- Prevedere, tra gli obiettivi istituzionali, la realizzazione di studi di ricerca.
- Essere associati a qualche università o essere un'istituzione accademica
- Dimostrare esperienza nella realizzazione di progetti di studio e ricerca.
- Possedere il personale necessario per la realizzazione dello studio nonché dimostrare le conoscenze accademiche e di esperienza di questi ricercatori.

2. Requisiti generali che devono essere rispettati dalle richieste di studi presentate

Per potere concorrere agli aiuti di ricerca, le richieste devono:

- Riguardare la ripercussione delle grandi infrastrutture nel territorio, con particolare attenzione all'ambiente, all'economia, alla demografia e alla sicurezza stradale, così come ad altri aspetti sociali.
- Il termine per la realizzazione dello studio non potrà essere superiore a 2 anni.

Documentazione da presentare

Bisogna presentare la seguente documentazione prima del termine stabilito dalla **fondazione abertis**. Nel momento in cui si presenta la richiesta di aiuto alla ricerca, bisogna consegnare anche:

- Il modello di richiesta opportunamente compilato.
- Una breve introduzione del progetto presentato (massimo 4 pagine A4). Dovrà contenere: obiettivi, quadro metodologico e descrizione dello studio.
- Memoria di gestione dell'ente richiedente o, in sua assenza, descrizione della gestione.
- Curriculum di tutti i ricercatori che lavoreranno al progetto.
- Calendario dell'andamento dello studio.
- Riassunto dei costi dello studio divisi per partite.

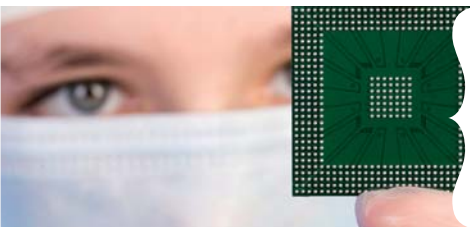

Allegato I

Tutte le richieste presentate dovranno utilizzare carta riciclata, o in alternativa, carta con il marchio FSC o quello di carta completamente senza cloro TCF. Inoltre, la stampa dei documenti andrà realizzata su entrambi i lati di ogni foglio.

Processo di selezione delle richieste

Il Comitato Scientifico della **fondazione abertis** è l'addetto alla concessione dell'aiuto alle richieste vincitrici.

In primo luogo, un Gruppo di Controllo prenderà in esame tutte le richieste presentate per garantire che siano rispettati i requisiti sopra citati. Questa valutazione preliminare darà luogo a un rapporto nel quale, oltre ad altre informazioni, appariranno anche le richieste che sono state escluse per il fatto di non adempiere i requisiti di questo regolamento, e che verrà fatto pervenire alla Direzione della **fondazione abertis**.

Il Comitato Scientifico della **fondazione abertis** analizzerà le richieste accettate, e redigerà una proposta di risoluzione che sottoporrà alla Direzione, nella quale verrà compilata una lista con le richieste che hanno ottenuto un maggiore punteggio, in base al parametro stabilito in questo regolamento.

Informazioni relative alla presentazione delle richieste

Il termine di presentazione delle richieste va dal 30 ottobre al 15 dicembre dell'anno in corso, entrambi compresi.

Tutte le informazioni richieste dovranno essere presentate alla **fondazione abertis** entro e non oltre lo stesso termine di cui sopra, e andranno consegnate al seguente recapito:

FONDAZIONE ABERTIS
ref.: PROGRAMMA DI PROMOZIONE ALLA RICERCA
Avinguda Parc Logístic 12-20
08040 Barcelona

Nel caso in cui l'ente faccia pervenire la sua richiesta per posta, bisogna calcolare che dovrà trovarsi nella sede della **fondazione abertis** il 15 dicembre. Tutte le richieste non pervenute in questa data saranno automaticamente escluse.

Termine di risoluzione e notificazione

La **fondazione abertis** comunicherà la relazione di richiedenti ai quali viene concesso l'aiuto nonché la menzione espressa del resto di richieste respinte, entro un periodo di tre mesi mediante pubblicazione nella pagina Web della **fondazione abertis**.

Criteri di valutazione delle richieste

Il Comitato di Valutazione farà una stima delle richieste che rispettano i requisiti di cui sopra, in funzione del seguente parametro:

Adeguamento del progetto alla finalità della convocazione	40%
Livello delle conoscenze e dell'esperienza:	
Esperienza dei ricercatori in progetti simili	15%
Specializzazione ed esperienza dell'ente nella gestione di progetti	15%
Livello di diffusione del progetto presso l'opinione pubblica	10%
Possesso di certificati di rispetto per l'ambiente (EMAS o ISO14001, e presentazione di tali documenti accreditativi o, in alternativa, allegare una memoria con le iniziative portate a termine nel campo della tutela dell'ambiente)	
	5%
Possedere un sistema di gestione responsabile da un punto di vista etico e sociale, e presentare tali documenti accreditativi o, in alternativa, allegare una memoria con le iniziative portate a termine in campo sociale)	
	5%
Innovazione apportata dal progetto	10%

Monitoraggio dei progetti selezionati

Nel momento in cui viene consegnata una memoria del progresso dello studio alla **fondazione abertis**, in base ai termini previsti dal calendario di sviluppo presentato nella richiesta del programma, verrà concesso un 50% della somma totale dell'aiuto ottenuto.

Alla fine del progetto, gli enti addetti alla realizzazione degli studi dovranno consegnare alla **fondazione abertis** le seguenti informazioni:

- Un riassunto conclusivo (in formato cartaceo e in formato digitale) dei risultati del progetto
- Un breve riassunto (di 5 o 6 pagine al massimo) dello studio
- Un riassunto più ampio per la possibile pubblicazione scientifica (20 pagine al massimo)
- Un curriculum vitae del gruppo di ricerca che ha partecipato alla realizzazione dello studio nonché l'autorizzazione da parte di tutti i membri a cedere i propri dati personali.
- Una breve presentazione in formato PowerPoint (5 diapositive al massimo)

Tutti i documenti in formato cartaceo dovranno essere su carta riciclata o, in alternativa, su carta dotata del marchio FSC o del marchio TCF che indica l'assenza di cloro. Inoltre, la stampa dei documenti va realizzata su entrambi i lati di ogni foglio.

La **fondazione abertis** assegnerà un tecnico addetto al monitoraggio e al controllo dello studio accanto alla persona che l'ente beneficiario avrà indicato in qualità di responsabile durante il Processo d'elaborazione. Questo monitoraggio avverrà mediante riunioni e comunicazioni periodiche nonché attraverso documenti e rapporti che è possibile richiedere.

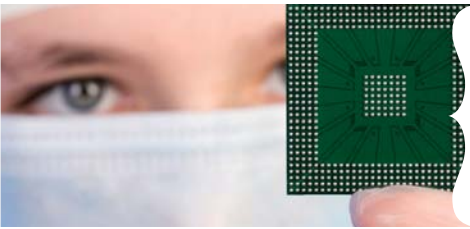

Allegato I

Termine d'esecuzione e di giustificazione dell'assegnazione economica

Il termine per l'esecuzione del progetto o dello studio sovvenzionato è previsto per una **durata massima di 2 anni**, anche se, eccezionalmente e se la natura del progetto lo richiede, potrà essere preso in considerazione un **termine massimo di 2 anni e mezzo**. In questo secondo caso l'ente dovrà giustificare tale necessità.

Se si ritiene necessario, il richiedente potrà richiedere un anticipo dell'aiuto, pari al massimo al 70% del totale della somma stanziata.

Subappalto delle attività del progetto beneficiario

Per subappalto s'intende quella situazione in cui il beneficiario dell'aiuto stipula con terzi la realizzazione di una parte dell'azione premiata.

I beneficiari dell'aiuto potranno subappaltare solo una parte dello studio, a patto che tale accordo non superi il 50% della somma relativa all'attività.

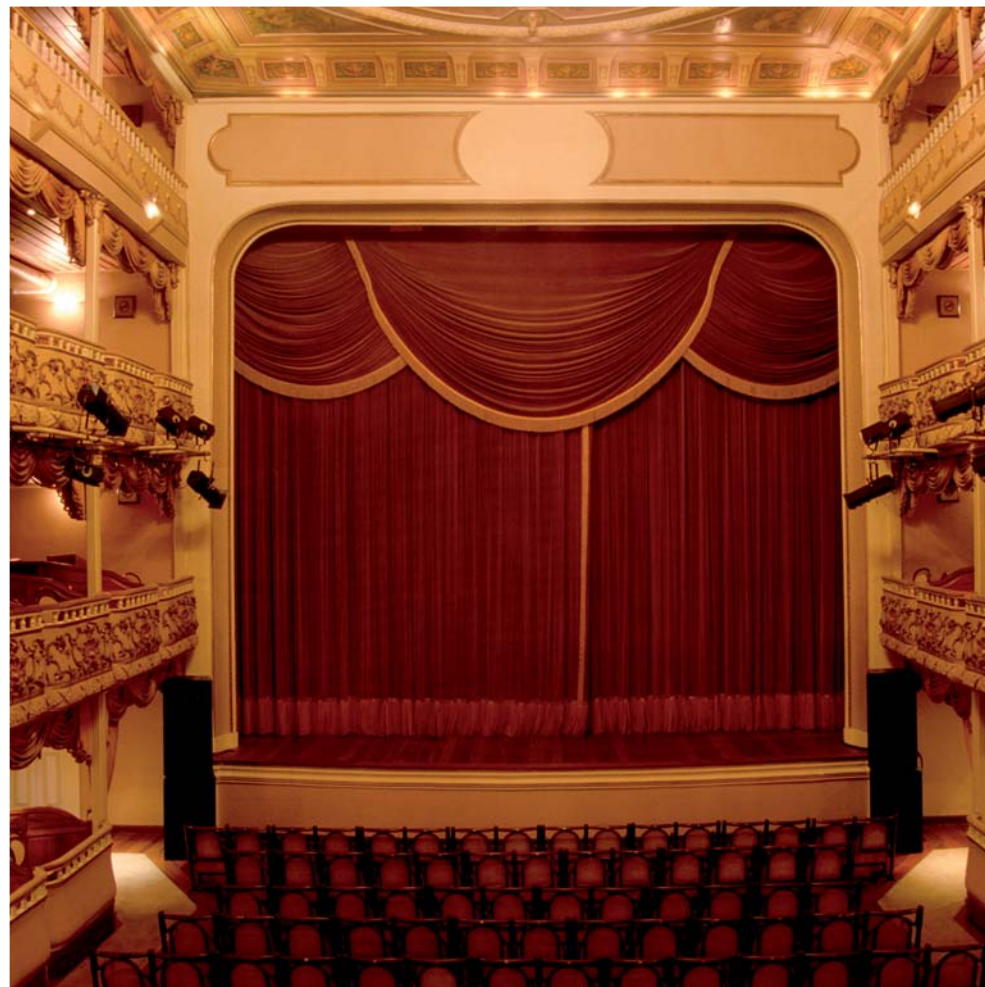

Obblighi del beneficiario

Il beneficiario dell'aiuto dovrà:

- A. Apportare gli originali o la copia autenticata dei documenti presentati al momento della richiesta.
- B. Raggiungere gli obiettivi ed eseguire il progetto obiettivo dell'aiuto, presentando alla **fondazione abertis** gli elementi giustificativi della realizzazione dello studio.
- C. Comunicare alla fondazione abertis l'ottenimento di altri aiuti, sovvenzioni, ingressi o risorse per la stessa finalità, provenienti da amministrazioni o enti pubblici e privati, nazionali o internazionali. Questa comunicazione va effettuata immediatamente in seguito al momento in cui se ne viene a conoscenza.
- D. Citare il sostegno e la collaborazione della **fondazione abertis** in ogni comunicazione, verbale o scritta, emessa in occasione dell'attività, prima, durante e dopo la sua conclusione. A tale scopo, nella comunicazione di cui sopra apparirà il seguente messaggio: *"Con il patrocinio della **fondazione abertis**. Programma di Promozione per la Ricerca"*.
- E. Inserire correttamente l'immagine corporativa della **fondazione abertis** nei seguenti spazi:
 - Nella Web dell'ente beneficiario dell'aiuto, che inoltre, avrà un link alla Web della **fondazione abertis**
 - In qualsiasi documento prodotto durante lo sviluppo dello studio
 - In qualsiasi materiale e in qualsiasi tipo di formato legato allo studio, dovrà apparire il logo della **fondazione abertis**. Inoltre, l'ente dovrà far pervenire prima della sua pubblicazione ogni documento in cui può apparire il logo della fondazione abertis per la sua approvazione.
 - Nelle presentazioni, nelle celebrazioni e durante gli atti, l'ente beneficiario dovrà inserire il logo della **fondazione abertis** non solo nei documenti che si possono consegnare, ma anche in qualsiasi altro materiale impiegato nello sviluppo e nella pubblicità della attività (inviti, lettere a conferenzieri, lucidi, materiale promozionale, ecc.)
- F. Per ogni progetto si valuterà opportunamente il modo di sfruttare gli eventuali diritti di proprietà intellettuale.